

①小学校社会科教科書(歴史)に高木兼寛の紹介がありました、②文化創造祭で「折り染め」、③大道仮説実験講座「びりりん」 in 中野 など 滋野小 田中浩寿

はや2月も下旬。もうすぐ3月です。2月23日の祝日(天皇誕生日)には、東御市サンテラスホールで「ジャンボ紙相撲大会」が開かれました。16チームが参加して4回戦ずつ行い、滋野小職員作製の「滋まつちよ山」は4戦全胜で優勝決定戦で破れて2位でした。私は作製の日1/28にはサークルと重なり参加できず、本番だけ見に行き、半分の2回ステージでの戦に参加して、なかなか面白かったです(ちょっと動画を見せませぬ)。

さて、今回は日記風のノートですが、いくつか紹介します。

【話題1】小学校の社会科の教科書 東京書籍の『新しい社会6年歴史編』の中に、単元10 世界に歩み出した日本 がありまして、そこには、「条約改正を目指して」として、陸奥宗光 小村寿太郎 などが出てきます。また、日清日露戦争のことや、民衆運動・選挙権・水平社 なども 出てきます。

その後に発展的な学習として、「日本の医学の進歩に貢献した 高木兼寛」のことが書かれていたのです。私は先日、あおば2組(自情障学級)6年の子と社会科の教科書を 読んでいて 見つけました。今の社会科の教科書に 高木兼寛が 取り上げられていることは 知りませんでした。

教科書 127 ページには このように書かれています。

明治時代の人物について調べていた ゆうなさんは 日本の医学2 大きな功績を残した 高木兼寛という人物を見つけたので 詳しく調べました。

高木兼寛は 江戸時代の終わりに 現在の宮崎県宮崎市 高岡町に生まれました。鹿児島で医学を学んだ後 海軍省に入った高木は 27歳の時に イギリスのロンドンにある医学校に留学します。5年間にわたって 進んだ西洋医学を学んで 日本に戻った高木は 海軍の船の乗組員に広がっていた 脚気の原因を突き止めようとします。そして病気の原因が 米中心の食事にあると考え 実際に軍艦を使用して 食事を改善する実験を行い 自分の考えが正しいことを証明しました。高木は医学の面で優れた業績を残すとともに 仲間と共に 貧しい人のための病院を作ったり 医学校(現在の東京慈恵会医科大学)や 看護学校を作ったりするなど 日本の医療の発展に 貢献しました。

森鷗外の事は 出てきませんが、小学校の 社会科 歴史の教科書に 高木兼寛のことが 書かれていることが驚きでした。板倉先生の 脚気研究の 成果を 小学校の教科書にも取り入れているということでしょうかねえ。中学校や高校の歴史教科書には、記述があるのでしょうか。



【話題2】2月18日の土曜日(翌・日曜日)、上田市中央公民館で第39回文化創造祭がありました。その一環として 展示発表として 上田仮説サークルとして 久しぶりに 展示発表で参加しました。久しぶりというより 初めてかもしれません。池田みち子さんが 主催し、渡辺規夫先生が 前日準備をお手伝いしてくださり、北村秀夫さん知子さんご夫妻が 折り染めの一式を用意してくださり 講師もしていただきました。そして遠藤さん 増田さん & 私も参加しました。

美術工作室を半分使用しての折り染め体験でしたが、来客は8名。楽しくできました。参加者は 幼児から後期高齢者まで 幅広い年齢層の方々でした。最初はおそろおそろ 「何をやっているんだろう」と不安そうに中をのぞいていましたが、「なんか面白そうだ」と感じたのか、折り染めをやっているうちにだんだん 表情が和らいできて、アイロンがけしてできあがると、すっかり 笑顔になっていました。折り染めは 偶然にで

きるデザインがどんな模様であっても、周りから「いいですねえ」とか「すごい綺麗!!」とか言われるので、自分としても満足なのでしょう。参加者の笑顔が素敵でした。池田さんが、参加したある人とたっぷり話をしている、コミュニティの場にもなっていると感じました。また来年もできたらやりましょう。

【話題3】2月19日 日曜日 中野市西部公民館で 仮説実験 講座「びりりん」を行い、助手として参加しました。参加者は、まさに「親子孫」世代がおいでくださいました。小学生から79歳の後期高齢者まで22名集まりました。事務局は渡邊先生・遠藤先生で、講師は渡邊先生、助手が遠藤先生と私です。



まず、100人おどしの実験。ライデン瓶に電気をためて参加者みんなが手をつないで、「びりりん」と、感じる実験からスタートです。

質問1 お姉さんにも電気がたまるか?

- 予想 ア たまる14人
イ たまらない8人

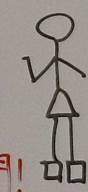
[質問1]  おねえさんにも電気がたまるか?
ア たまる 14人
イ たまらない 8人
電気(問)!

[質問2] おとうさんがさわると?
(ヒラヒラ君は) ア とじる 15人
イ. ひらいたまま 5人
ウ. さらにひらく 2人
<理由>おとうさんにでんきがうたかう(ア)

質問2 お父さんが触るとヒラヒラくんは?

- 予想 ア 閉じる15人
イ 開いたまま5人
ウ さらに開く2人

フリップ 電気は水のようなもの
塩ビ管こすりのコツ
全てのものは電気を持っている
本日のテーマ 見えない電気を見る

問題1 お父さんのひらひら君は?

- 予想 ア ひらく11人
イ とじたまま8人

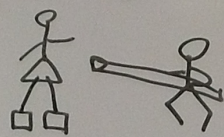
[問題1] おとうさんのひらひら君は?
ア. ひらく 11人
イ. とじたまま 8人

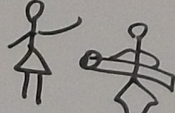
[問題2]  おねえさんのひらひら君は?
ア. ひらく 1人
イ. とじたまま 21人
<理由>イ. たまらずにながれていくのでは
ア. さっきもひらいたから.

問題2 お姉さんのヒラヒラくんは?

- 予想 ア ひらく1人
イ 閉じたまま21人

理由 ア さっきも開いたから
イ たまらずに流れていくのでは

問題3 お父さんのひらひら君は？

- 予想 ア ひらく10人
イ とじたまま9人
ウ さらに閉じる3人

予想変更 アひらくからイとじたまま1人

アひらくからウさらにとじる2人

理由 ウさらにとじるのはうつっていくから。

イとじたままなのは、

せんが閉まっているから吸い上げられない。

アひらくのは お姉さんの方に電気が入って お父さんの方がひらく。

[問3] お父さんのひらひら君は？

ア ひらく 10人
イ とじたまま 9人
ウ さらに閉じる 3人

<理由> ウ. うるいくさ
イ. せんがしまつていくさ。すいあげられない
ア. お姉さんの方が電気が入って、お父さんがひらく。(お姉さんの方がうつる)

[問4]

ア 両方ひらく 10人
イ. 片方だけ 9人
ウ. 片方だけ 9人
エ. 両方ひらく 10人

<理由> ア. せんも、ひらひらとひらいたから
エ. 両方、せうえんされてるから

問題4 電気持ち人間と 電気貧乏人間になると？

予想 ア 両方ひらく10人

イ 両方開かない10人

理由 ア 両方開くのは 電気持ちも電気貧乏も開いたから。

イ 両方開かないのは 両方とも絶縁されているから。

そして、紙芝居「見えないものが・・・」

電気振り子 (愛のキャッチボール)

紙芝居「静電気ベル」

さらに、電気シャワーの実験。

最後に「ふわりんぐ」を体験して、このふわりんぐをお土産としてお持ち帰りで、終了でした。

以下、写真を貼り付けますので、雰囲気を感じてください。



【以上です】

新しい 社会 6

歴史編

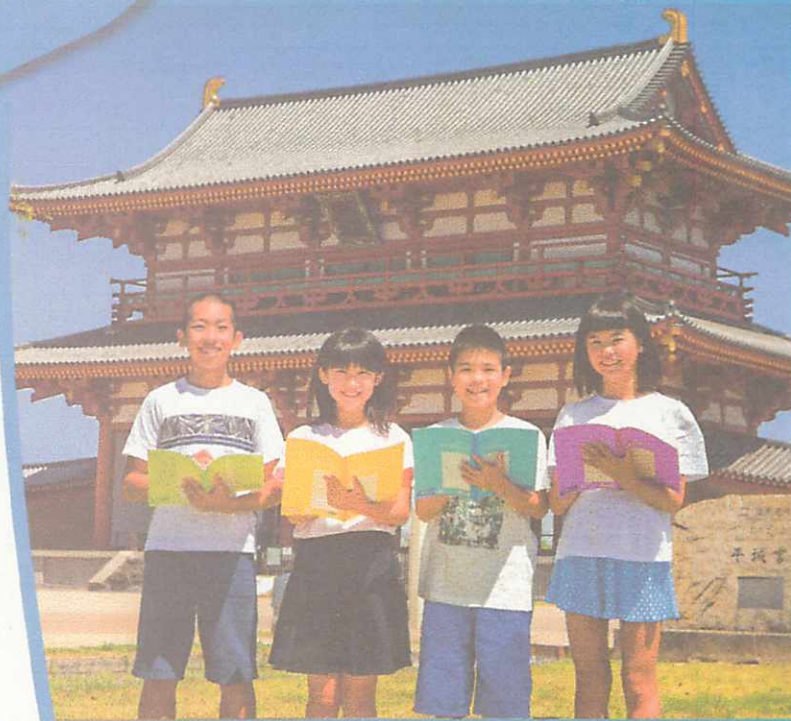

東京書籍



ひろげる

日本の医学の進歩にこうけん

たか きかねひろ 高木兼寛
みやざき 宮崎市

めいじ 明治時代の人物について調べていたゆうなさんは、日本の医学に大きな功績を残した高木兼寛という人物を見つけたので、くわしく調べました。



高木兼寛について調べました。

高木兼寛は、江戸時代の終わりに現在の宮崎県宮崎市高岡町に生まれました。鹿児島で医学を学んだ後、海軍省に入った高木は、27歳のときにイギリスのロンドンにある医学校に留学します。5年間にわたって進んだ西洋医学を学んで日本にもどった高木は、海軍の船の乗組員に広がっていた「かけ」の原因をつきとめようとします。そして、病気の原因が米中心の食事にあると考え、実際に軍艦を使用して食事を改善する実験を行い、自分の考えが正しいことを証明しました。

高木は、医学の面ですぐれた業績を残すとともに、仲間とともに貧しい人のための病院をつくったり、医学校(現在の東京慈恵会医科大学)や看護学校をつくったりするなど、日本の医療の発展にこうけんしました。

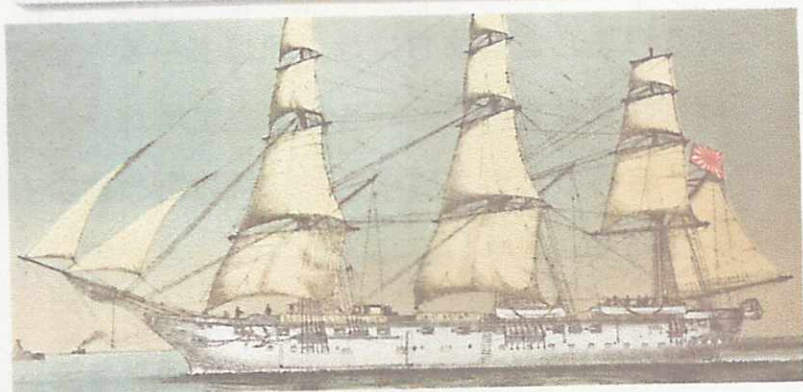

④ 筑波 かけの原因を調べる実験に使われた軍艦です。1871(明治4)年に日本海軍がイギリスから買入れ、「筑波」と名づけられました。

0 500km



① 宮崎県総合文化公園に建つ高木兼寛の像
小村寿太郎など、宮崎県出身の6人の銅像が建っています。② イギリス留学中の高木兼寛



③ ナイチンゲール 高木の留学先の医学校内には、ナイチンゲールがつくった病とうや看護学校がありました。ナイチンゲールの医療に対する考えが、高木の「病気を見ずに、病人を見よ」という主張にいきょうをあたえたといわれています。

やってみよう

明治時代、欧米の進んだ学問を学ぶために、多くの日本人がヨーロッパに留学しました。どのような人がいるか調べてみましょう。

第39回 文化創造祭

展示・舞台発表のご案内

日時と開催場所

展示発表：日時 2月18日(土)・19日(日)… 9:00～16:00(19日は15:00まで)

舞台発表：日時 2月19日(日) ……………10:00～14:40(予定)

会場：上田市文化センター(住所：上田市材木町1-2-3)

体験コーナーやバザーもあります! ぜひお越しください

団体名	階	会場	内容	定員	日時	対象	参加費
伝統文化 いけばな	1	エントランス ホール	いけばな体験 (ひな祭りの花) ※持ち帰りできます。	先着 20人	19日(日) 12:00～15:00	どなたでも	500 円
切り絵 ぐるっペ彩	2	第1会議室	切り絵体験	先着 計 20人	18日(土) 10:00～14:00 19日(日) 10:00～13:00	小学生以上	無料
上田ハングルの会	2	第3会議室	韓国語体験 ～自分の名前や地名を 書いてみよう～	先着 計 50人	両日	どなたでも	無料
上田市食生活改善 推進協議会 上田ブロック 中央地域	2	料理実習室	豆腐の白玉だんごづくり ※お持ち帰りいただきます。 【持ち物】 エプロン、三角きん、 持ち帰り用の袋1つ	各回 先着 10人 【要事前 予約】	18日(土) 10:00～11:00 13:30～14:30	未就学児から 小学6年生まで。 ただし、 小学3年生まで は保護者同伴。	300 円
上田仮説サークル	2	美術工作室	折り染め体験	各回 先着 8人	18日(土) 13:00～16:00 4回程度実施	小学生以上	100 円
布工房	3	大会議室	布作品の展示・販売 ※売上の一部は子ども食堂に 寄付予定です。	—	18日(土) 10:00～14:00 19日(日) 10:00～12:00	どなたでも	—

◆「豆腐の白玉だんごづくり」のみ事前予約が必要です。中央公民館へお電話にて。

○予約受付期間：令和5年1月25日(水)～2月10日(金)(土日除く)

○申込・問合せ：中央公民館(22-0760)



ご来場される際は、以下のとおり新型コロナウイルス感染防止対策をお願いします。

1. ご来場の際には、マスクの着用をお願いします。
2. ご来場の前に検温を実施し、発熱がある場合や、体調がすぐれない場合は、来場を控えてください。

また、会場での検温や手指消毒にご協力をお願いします。発熱や咳等の症状がある方は、入場できない場合がありますので、あらかじめご了承ください。

※新型コロナウイルス感染拡大の状況によっては、開催を中止する場合があります。

① 1F エントランスホール

【真田つわもの隊】

鉄又は紙製の手作り甲冑の展示。製作期間は早くて半年。1年を超える物もあります。

【伝統文化いけばな】

こども達のかわいい花を展示します。いけばな体験も行います。

② 1F 展示室

【木版画 彩清会】

木版画を中心としたモノトーンや多色刷り版画作品を展示します。

【水彩画教室 彩光会】

保坂良郎先生から指導を受けた水彩画を展示し、日頃の成果を発表します。

【きょくようかい曲耀会】

風景・静物等を描いた、油絵、アクリル画を30点ほど展示いたします。

【水墨画クラブ】

水墨画は、墨の濃淡により絵を完成させます。第1・第3月曜日の午前に活動しています。見学歓迎です。

【陶芸クラブ】

今だから土のぬくもりがわかる。会話しながら作製し出来具合に満足した作品を展示します。

【サントしなの木会】

木彫りを楽しみ、壁飾りや小物などの作品を製作しています。

③ 2F 第1会議室

【もえぎ萌会】

楽しみながら感動を作品(写真)にしましょう！新規会員募集中!!

【写友まゆ】

写真撮影に興味ある仲間が、感動を求めて作品作りを楽しんでいます。会員募集中!!

【キリエ さいぐるっぺ彩】

切り絵クラブでは、日常目にした物を切り絵にしています。会員募集中です。気軽に入ってみませんか。

④ 2F 第2会議室

【りんどう俳句会】

月刊俳誌「りんどう」上田支部として、毎月俳句会を開催。会員の短冊を展示しています。

【川柳六文銭 ぎんしゃ上田吟社】

生活の中の出来事や感動したことを詠い、共感を誘う作品を展示しています。

⑤ 2F 第3会議室

【上田市上田地域消費者の会】

川の水質調査やお店調べの結果から環境について一緒に考えてみましょう。

【上田ハングルの会】

体験コーナーで、韓国語で挨拶を交わしたり、自分の名前をハングルで書いてみましょう。

⑥ 2F 料理実習室

【上田市食生活改善推進協議会 上田ブロック 中央地域】

バランスの良い食事や減塩について展示します。健康のことを私たちと学びませんか？

⑦ 2F 美術工作室

【木彫を楽しむ会】

農民美術をもとに、飾り板や日常使用出来る物の木彫製作に取り組んでいます。

【しゃくなげかい石楠花会】

木彫りを楽しみませんか？新しい仲間を求めています。新規会員募集中！

【上田仮説サークル】

①和紙を折って②染料につけて③広げると 美しい模様ができます。体験しませんか？

⑧ 3F 大会議室

【布工房】

和服から洋服に変身させます。3年ぶりにバザーを行います。見に来てね!!

のご案内

令和5年

2月18日(土) 9:00 ~ 16:00

19日(日) 9:00 ~ 15:00

【上田郵趣会】

切手や古い封筒、使用済の葉書などで「お宝発見」を試みませんか…。

【篆刻・刻字学習会】

作品にしたい言葉や漢字を、篆刻（石に彫る）や刻字（板に彫る）にして展示します。

⑨ 3F 視聴覚室

【長野県発明研究会 上田支部】

発明・工夫作品を展示します。ものづくりの好きな方、入会してみませんか？

1F

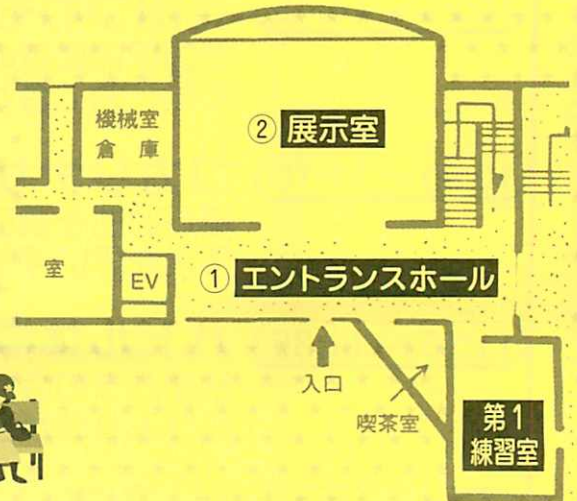

2F

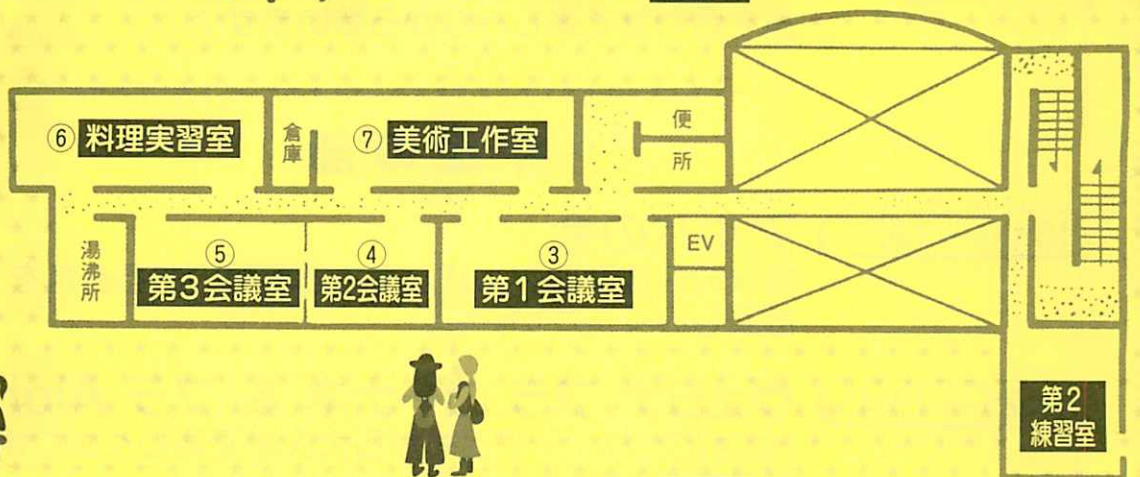

3F





舞台発表のご案内

会場：上田文化会館大ホール

(時間・発表団体・内容)

午前の部

10:00 ~ 10:20 アロハ フラ・HANA 花
今回はフラのスタンダードと言われる曲を踊ります。
お楽しみください！

10:25 ~ 10:45 真田つわもの隊
戦国甲冑武者の武術を形で演武します。
また、曲に合わせて武者舞いをを行います。

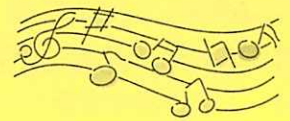

10:50 ~ 11:10 コカリナサークル すずらん
優しい曲を選びました。
情景を思い浮かべながらお聴きください。

11:15 ~ 11:35 パドル体操 バラの会
私達バラの会は健康増進維持のため、脳トレや笑いなどを
取り入れながら皆で楽しく体を動かしています。

11:40 ~ 12:00 U-スマイル
ゴスペルで明るく元気をお届けします。
声を合わせて楽しみながら歌います♪

※進行状況により、
時間が前後する
場合があります
ので、あらかじめ
ご了承ください。

午後の部

13:00 ~ 13:20 アルパの会
南米の民族楽器アルパが奏でる哀愁のある音色を
お楽しみください。

13:25 ~ 13:45 ヴェリナ フラ コーナネ & フラ Aloha キッズ
Hula(フラ)・・・子どもから大人まで楽しく踊ります！
ごらんください。

13:50 ~ 14:10 フォークギター愛好会 くわの実
フォークソングの名曲を演奏します。
お楽しみください。



14:15 ~ 14:40 上田市立東小学校合唱班・管楽器班
4・5年生によるハーモニーやノリノリの
サウンドをお楽しみください。

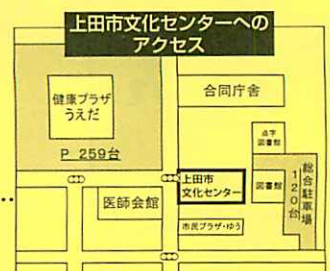

※駐車場は「総合駐車場」又は「健康プラザうえだ駐車場」をご利用ください。
問い合わせ：中央公民館(上田市材木町 1-2-3) TEL: 22-0760